



Gobierno de
México

Turismo
Secretaría de Turismo

TURISMO en cifras

Enero - Septiembre 2025



DATATUR 360

Análisis Integral del Turismo



Turismo
Secretaría de Turismo



Índice



6

Turismo
internacional



10

Transporte
aéreo



17

Alojamiento

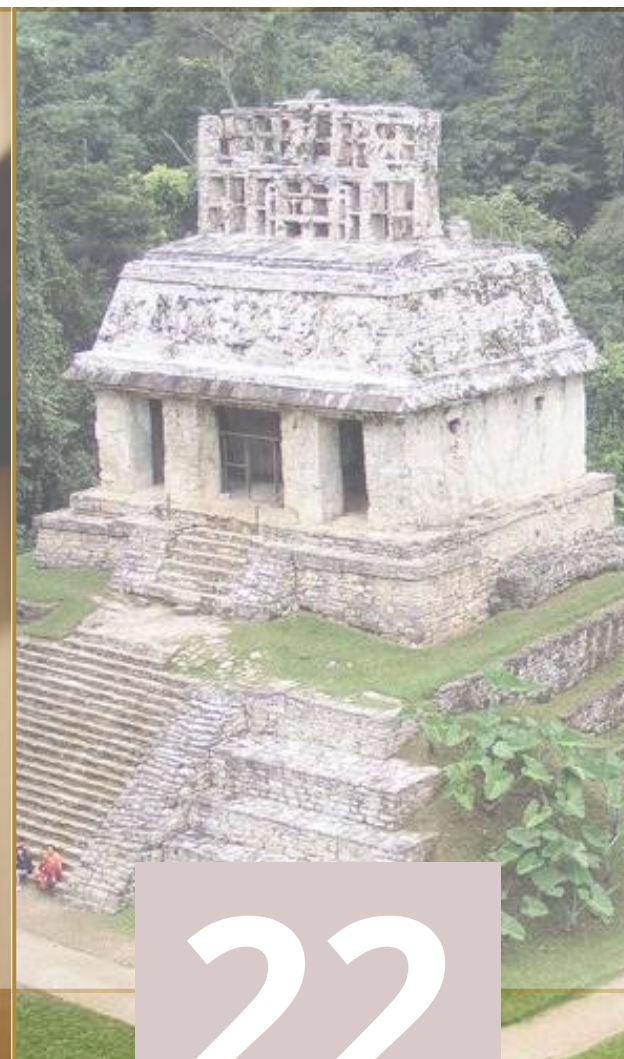

22

Museos y zonas
arqueológicas



25

Economía



28

Cruceros





Gobierno de
México

Turismo
Secretaría de Turismo



DATATUR 360
Análisis Integral del Turismo

DIRECTORIO

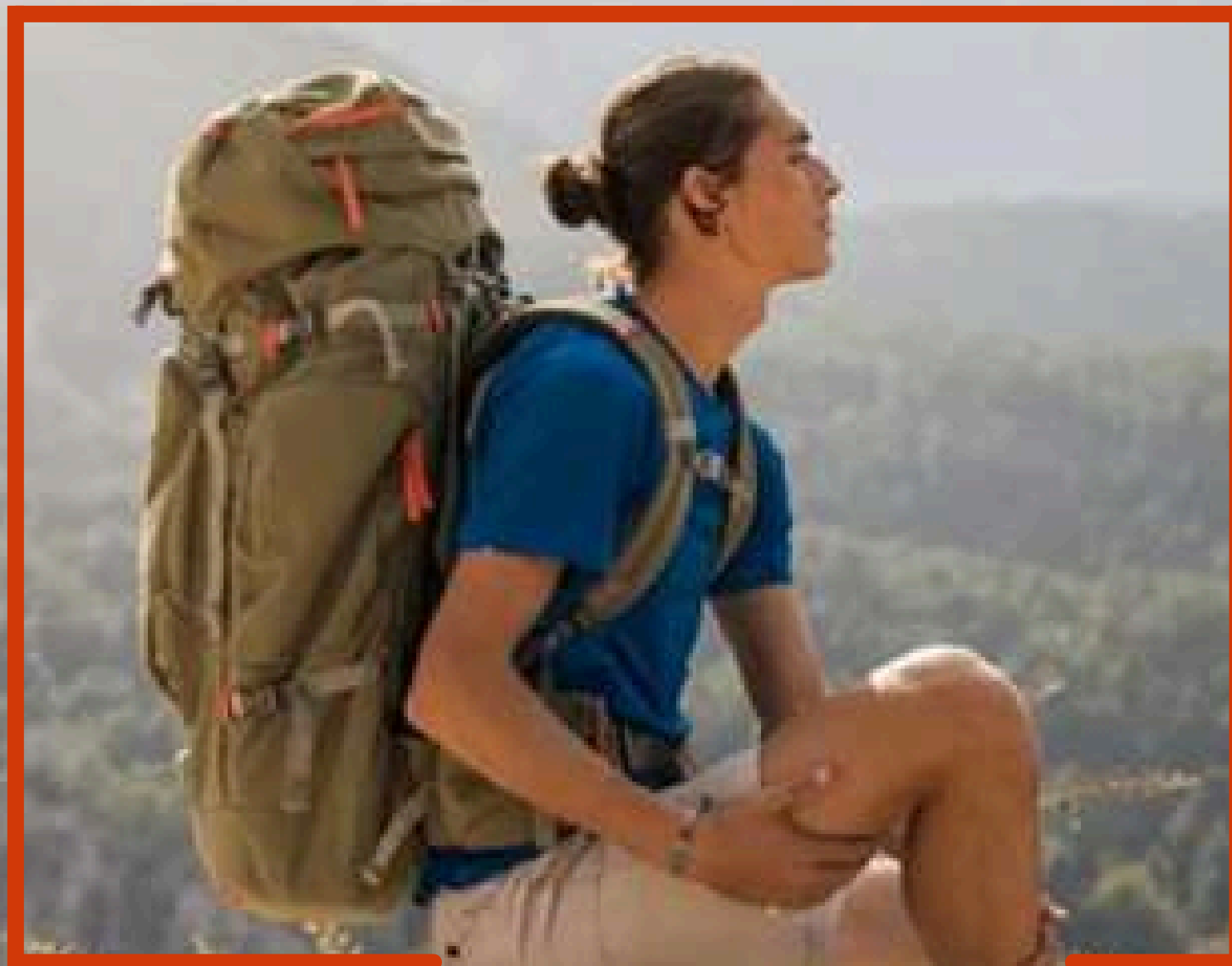

Josefina Rodríguez Zamora

Secretaria de Turismo

Patricio Carlos Carezzana

Titular de la Unidad de Información y Política Turística

Heliodoro Vidal Velázquez

Director General de Integración de Información Sectorial



GLOSARIO

TURISMO

Comprende las actividades que realizan las personas durante sus viajes y estancias en lugares distintos al de su entorno habitual, por un período de tiempo consecutivo inferior a un año, con fines de ocio, y otros motivos no relacionados con el ejercicio de una actividad remunerada en el lugar visitado.



TURISTA (VISITANTE QUE PERNOCTA)

Visitantes que pernoctan en un medio de alojamiento colectivo o privado en el lugar visitado una noche por lo menos.

BALANZA TURÍSTICA

Es la parte de la balanza de pagos que contempla los ingresos de divisas por los visitantes internacionales (exportaciones) y el egreso de divisas por los nacionales que salen al exterior (importaciones). Se utiliza para registrar el equilibrio o desequilibrio en el que se encuentran estas transacciones respecto al exterior y se expresan en déficit o superávit; el primero cuando son mayores las importaciones; y el segundo cuando son mayores las exportaciones.

VISITANTE DE UN DIA O EXCURSIONISTA

Todo visitante que no pernocta en un medio de alojamiento colectivo o privado del lugar o país visitado.



ACTIVIDAD TURÍSTICA

Comprende aquellos actos que realizan las personas para que puedan acontecer hechos de carácter Turístico-Recreacional. Es la suma de todas aquellas empresas que invierten valiosos recursos para producir bienes y servicios en beneficio de las comunidades anfitrionas.



VISITANTE

Un visitante es una persona que viaja a un destino principal distinto al de su entorno habitual, por una duración inferior a un año, con cualquier finalidad principal (ocio, negocios u otro motivo personal) que no sea la de ser empleado por una entidad residente en el país o lugar visitado.

Fuente: DATATUR Glosario y RIET 2008, conceptos que se utilizan en el sector turismo del país, tomando como fuente las definiciones usadas por la Organización Mundial de Turismo (OMT).

<http://www.datatur.sectur.gob.mx/SitePages/IndCtaVialInternacionales.aspx> <https://www.unwto.org/es/tourism-statistics/on-basic-tourism-statistics-irts-2008>

Llegada de turistas internacionales



34.7

Millones de turistas

▲ +6.4%

Ingresos en divisas por visitantes internacionales

25.8 mil

Millones de dólares

▲ +6.2%



Llegada vía aérea de turistas que residen en Estados Unidos

10.2

Millones de turistas

▲ +0.7%

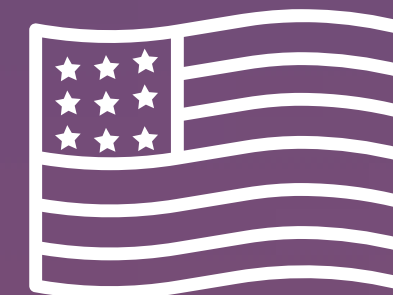

Llegada vía aérea de pasajeros nacionales e internacionales



90.9

Millones de pasajeros

▲ +2.4%

Pasajeros en cruceros que arribaron en México



7.8

Millones de pasajeros

▲ +9.5%

Llegada de turistas nacionales e internacionales registrados en cuartos de hotel

63.8

Millones de turistas

▼ -1.8%



Nota: Los porcentajes reflejados representan el incremento o disminución comparados al mismo periodo del 2024.
Fuentes: INEGI / AFAC / SEGOB / SEMAR / SECTUR



Turismo
Secretaría de Turismo



1

Turismo internacional



**Turismo
internacional**

Transporte
aéreo

Alojamiento

Museos y zonas
arqueológicas

Economía

Cruceros

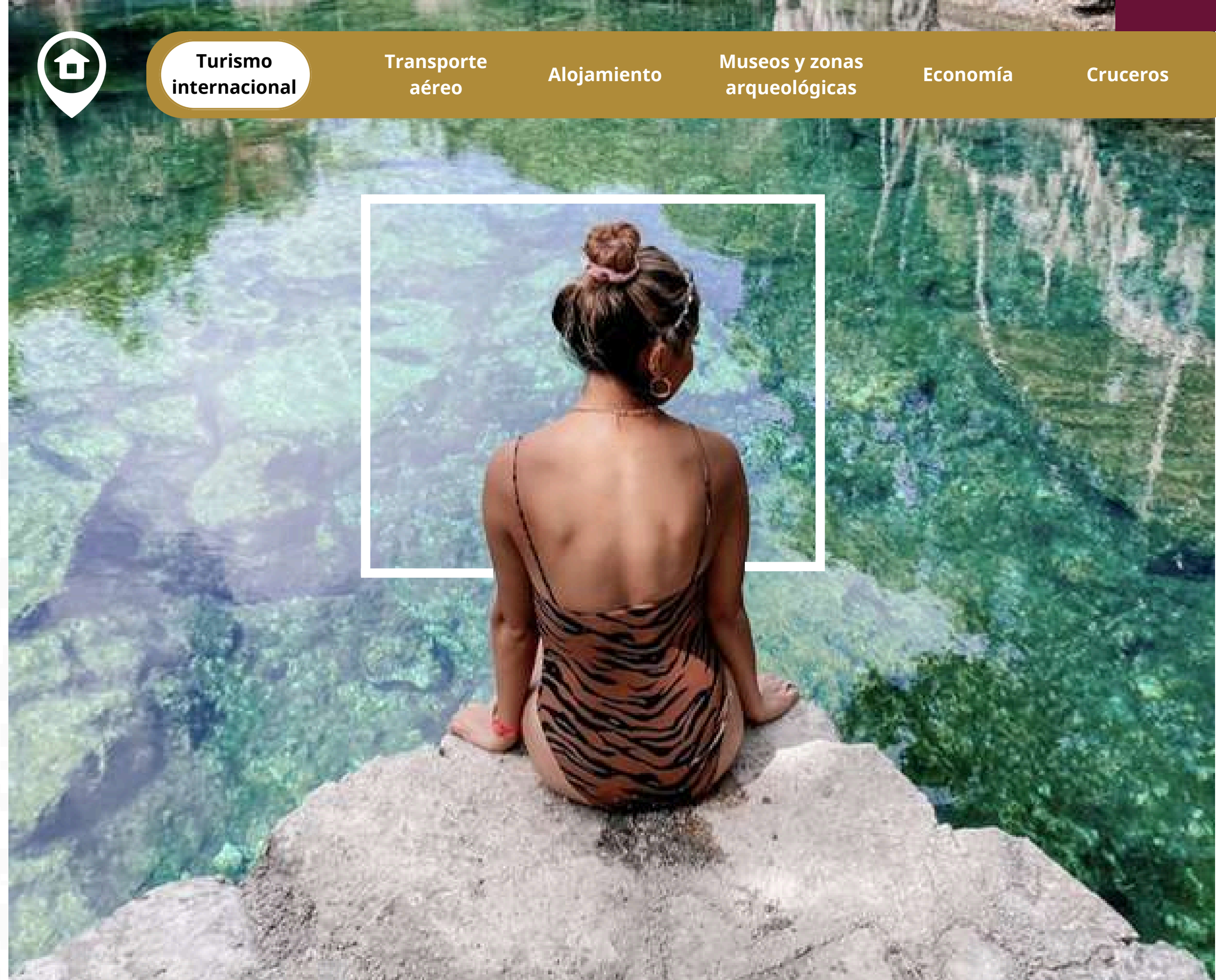

LLEGADA DE TURISTAS A MÉXICO

Enero - Septiembre 2025: 34 millones 663 mil turistas internacionales llegaron a México, equivalente a un incremento del 6.4% comparado con 2024 en el mismo periodo.

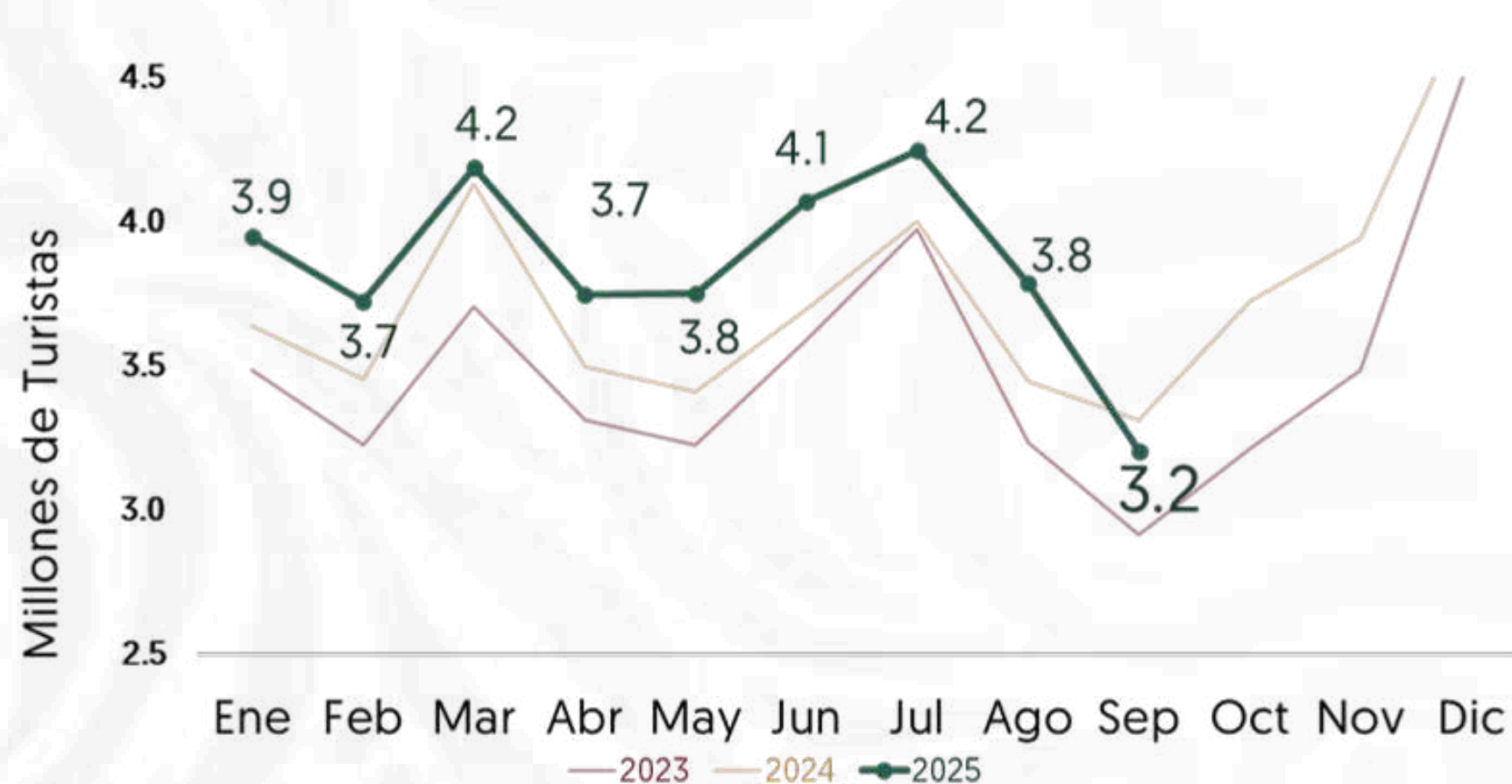

Nota: En las gráficas la suma de datos mensuales, no coincide con el acumulado del periodo debido al redondeo de cifras.
Fuente: INEGI
<http://www.datatur.sectur.gob.mx/SitePages/VisitantesInternacionales.aspx>

SALIDA DE TURISTAS AL EXTERIOR

Enero - Septiembre 2025: 14 millones 690 mil turistas internacionales salieron de México, equivalente a un incremento del 8.9% respecto al mismo periodo de 2024.

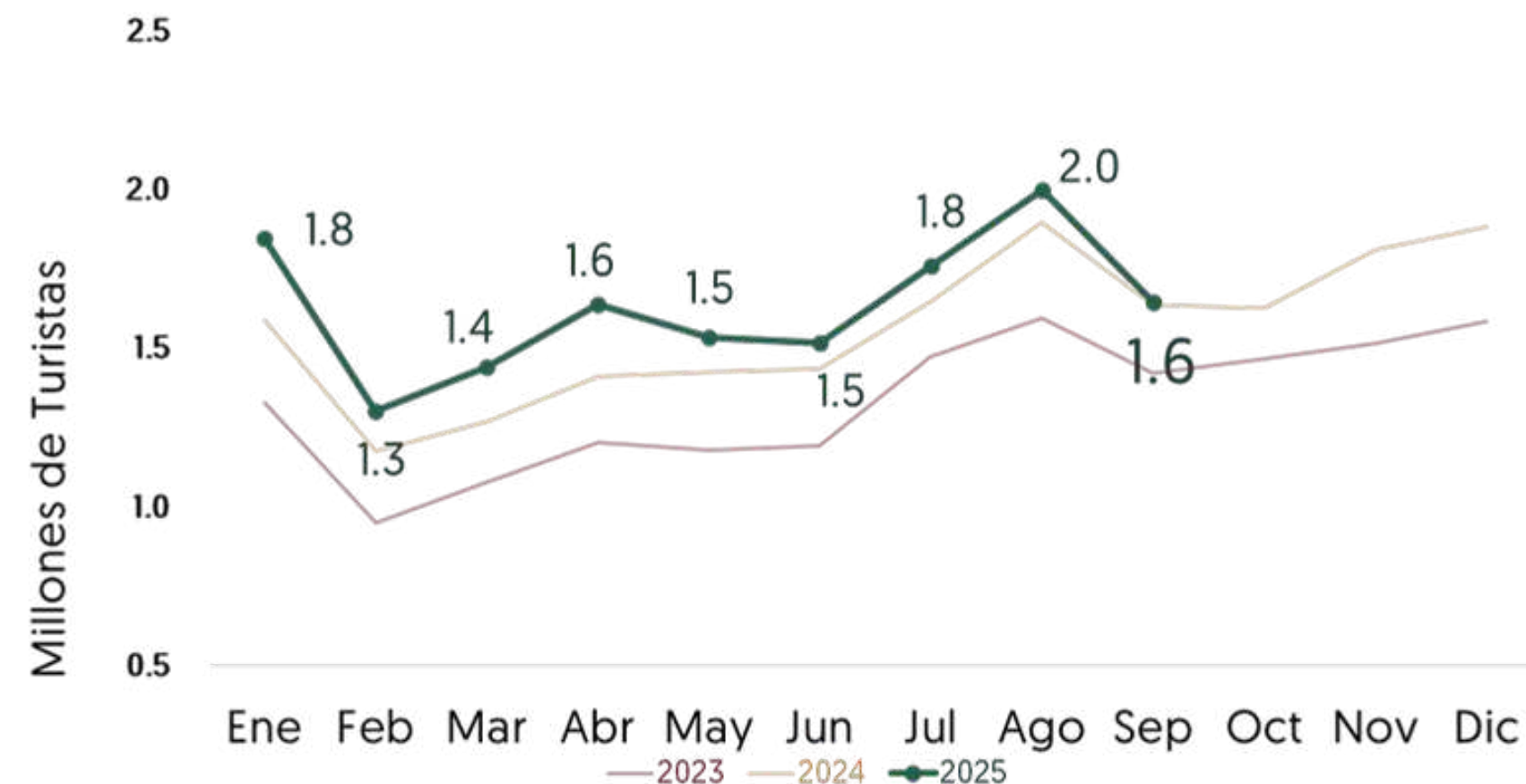

GASTO DE VISITANTES INTERNACIONALES

A MÉXICO

Enero - Septiembre 2025: **25,778 millones de dólares** ingresaron a México, un aumento del **6.2%** respecto al mismo periodo de 2024.



AL EXTERIOR

Enero - Septiembre 2025: **9,649 millones de dólares** fue el gasto de residentes en México al exterior, un aumento del **21.4%** respecto al mismo periodo de 2024.

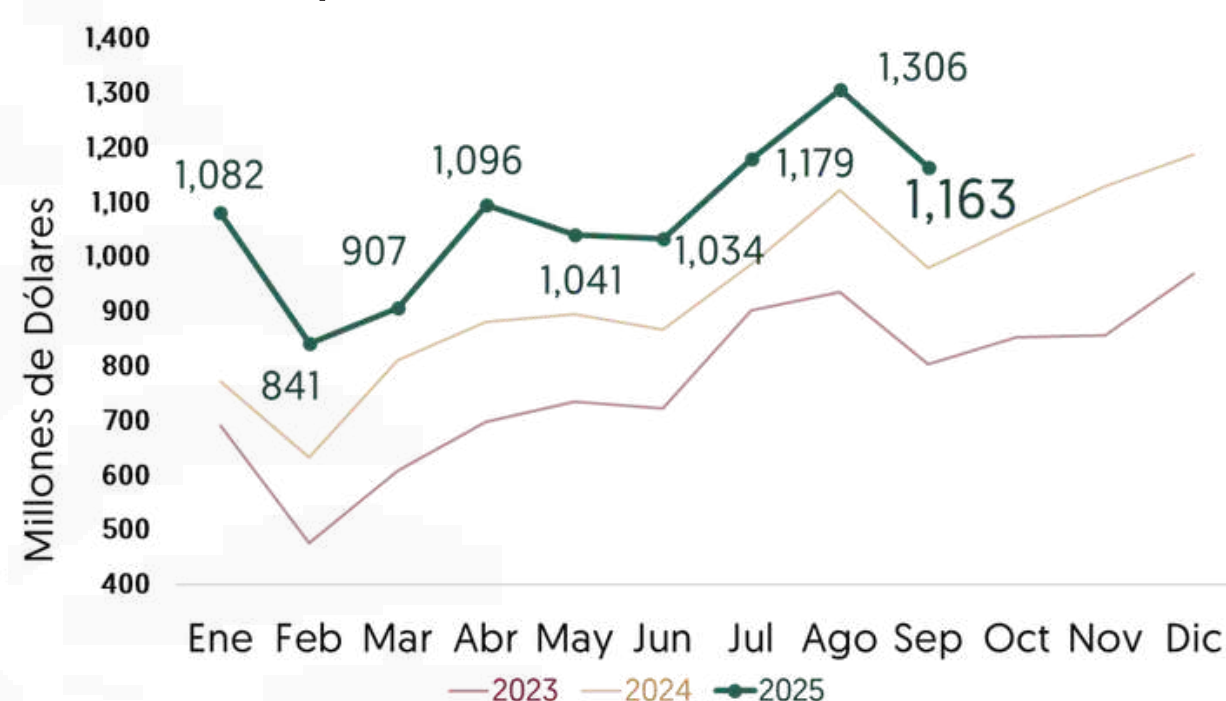

Nota: En las gráficas, la suma de datos mensuales no coincide con el acumulado debido al redondeo de cifras.
Fuente: INEGI.

<http://www.datatur.sectur.gob.mx/SitePages/VisitantesInternacionales.aspx>



GASTO PROMEDIO DE VISITANTES INTERNACIONALES

Enero - Septiembre 2025: Gasto promedio fue de **363.2 dólares**, una disminución del **-6.7%** respecto al mismo periodo de 2024.

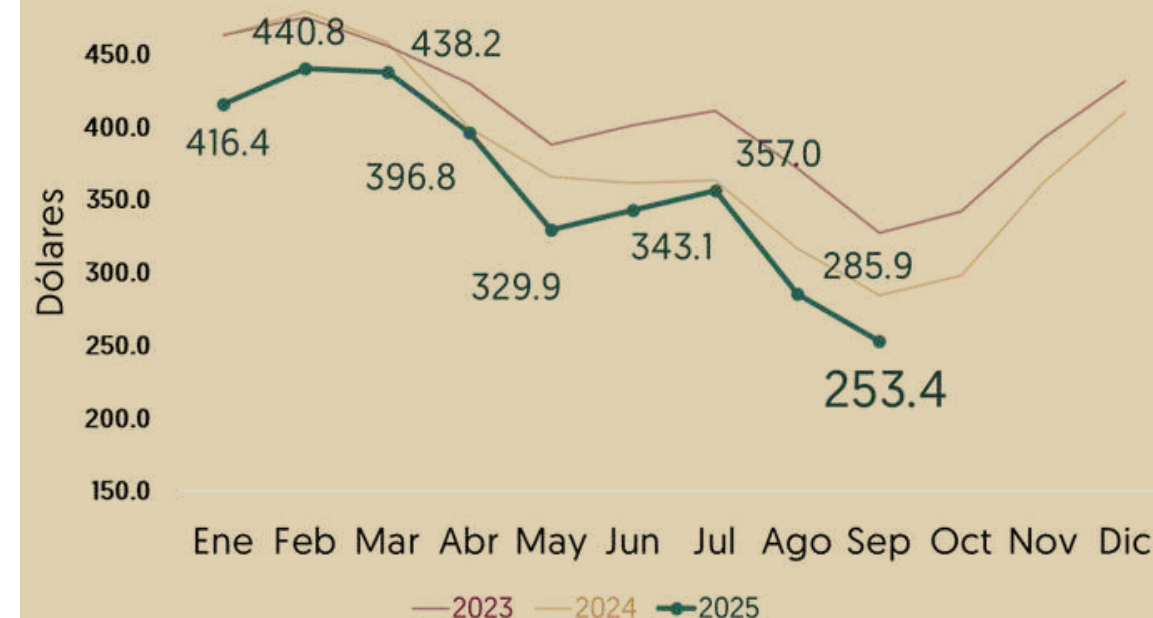

Fuente: INEGI.

<http://www.datatur.sectur.gob.mx/SitePages/VisitantesInternacionales.aspx>

ÍNDICE DE LA CUENTA DE VIAJEROS INTERNACIONALES SEPTIEMBRE 2025

Los Índices de la Cuenta de Viajeros Internacionales, que abarcan tanto los ingresos como el flujo de personas que ingresan al país, tienen como objetivo medir las variaciones mensuales y anuales acumuladas para realizar un seguimiento detallado de la actividad turística internacional.

PERSONAS



En enero-septiembre de 2025 el ICVI acumulado para los Turistas Internacionales aumentó de 99.24 en 2024 a 105.58

+6.39%



El ICVI acumulado para los Turistas de Internación aumentó de 100.62 en 2024 a 100.87

0.25%



El ICVI acumulado para los Turistas de Internación vía aérea pasó de 108.92 en 2024 a 106.27

-2.43%



INGRESOS



En enero-septiembre de 2025 el ICVI acumulado para los Ingresos (Gastos) Totales pasó de 138.22 en 2024 a 146.82

+6.23



El ICVI acumulado para los Ingresos (Gastos) por Turistas de Internación aumentó de 137.83 en 2024 a 148.82

+3.98%



El ICVI acumulado para los Ingresos (Gastos) por Turistas de Internación vía aérea pasó de 143.81 en 2024 a 148.82

+3.49%



Turismo
internacional

Transporte
aéreo

Alojamiento

Museos y zonas
arqueológicas

Economía

Cruceros

2

Transporte aéreo

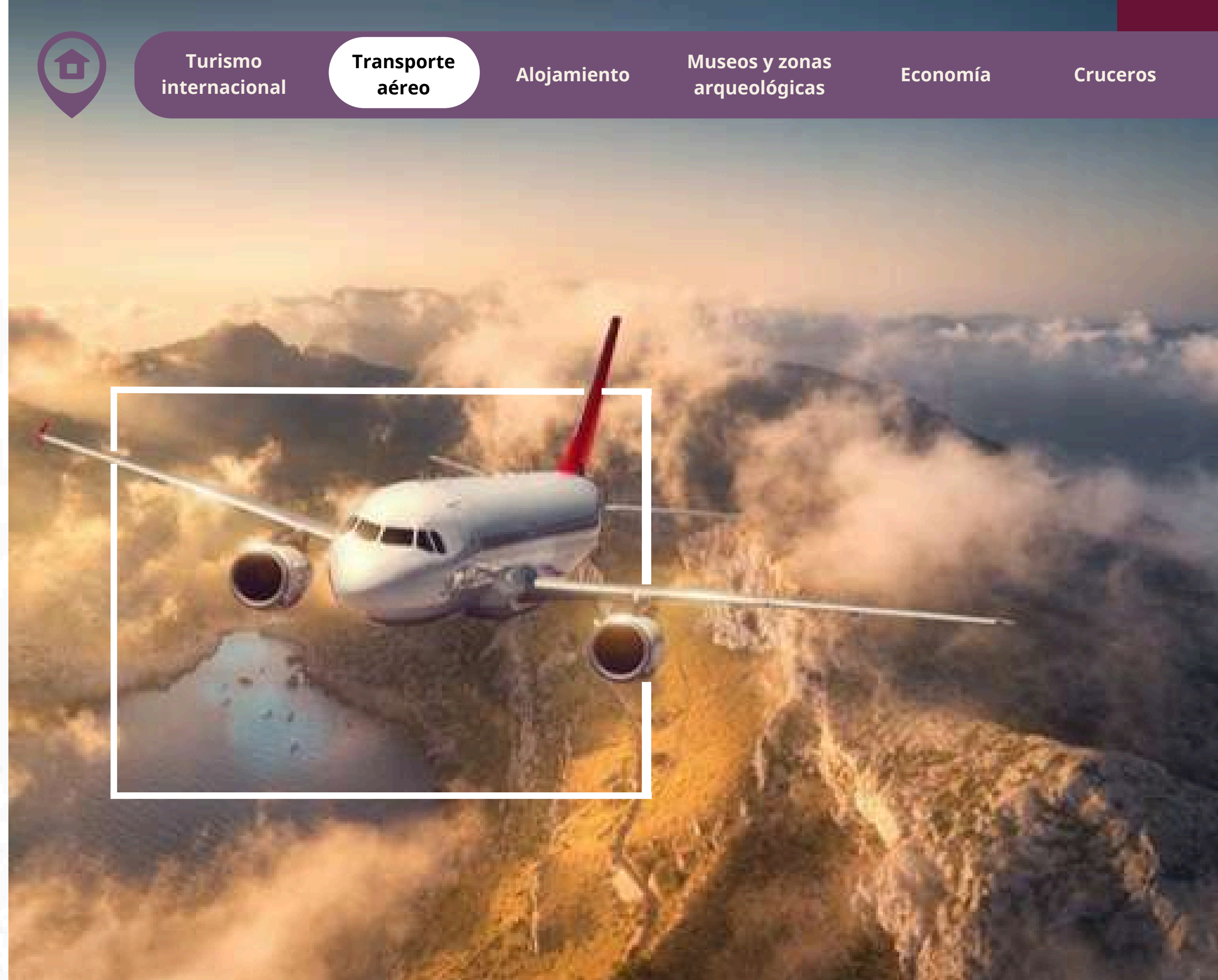

NACIONALIDADES DE PASAJEROS QUE LLEGAN A MÉXICO

Enero - Septiembre 2025: arribaron **16.2 millones de pasajeros** extranjeros vía aérea por nacionalidad, una disminución del **1.6%** respecto al mismo periodo de 2024.

Participación de mercado

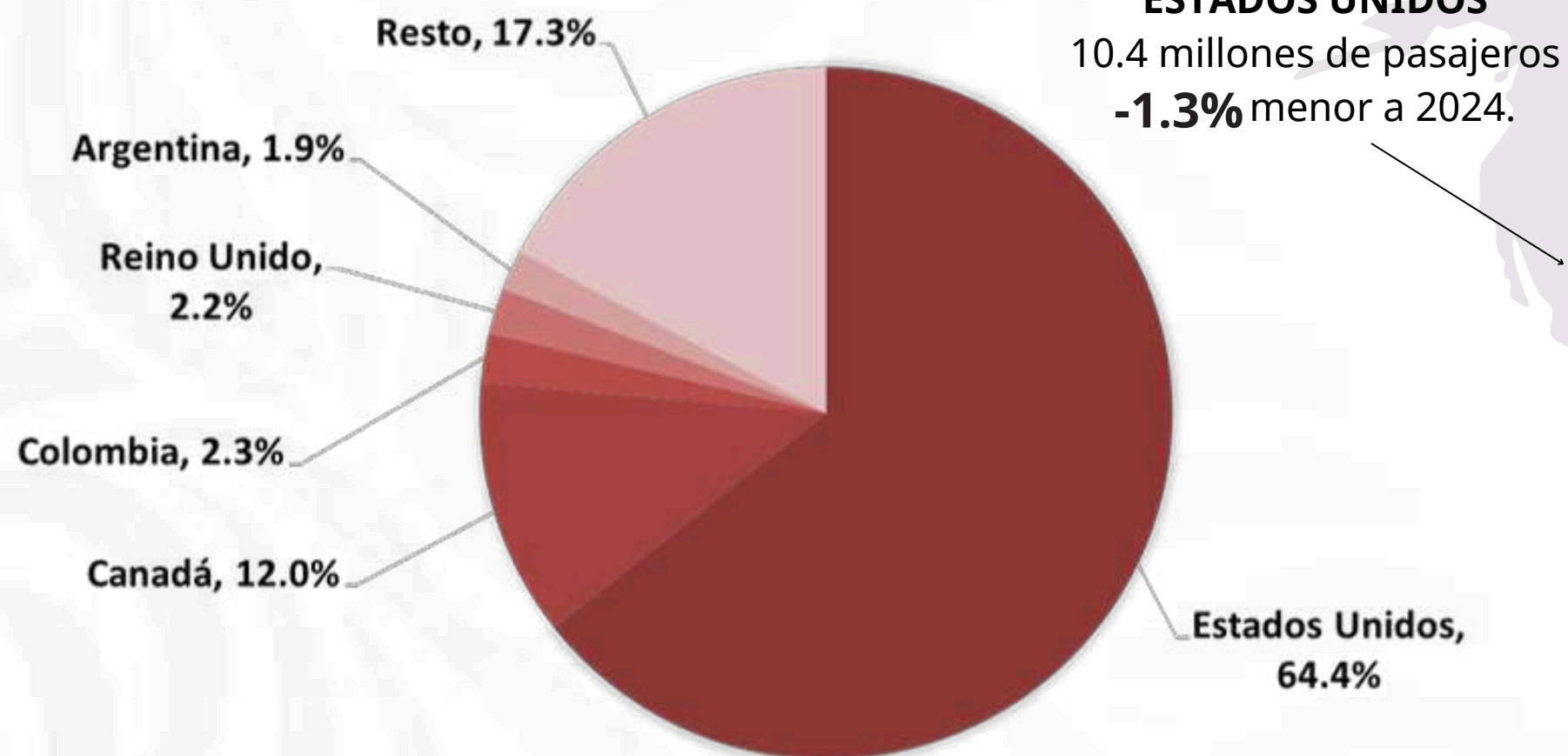

ESTADOS UNIDOS
10.4 millones de pasajeros
-1.3% menor a 2024.

CANADÁ
2.0 millones de pasajeros,
+5.3 % mayor a 2024.

REINO UNIDO
348 mil 356 pasajeros,
-1.2% menor a 2024.

COLOMBIA
368 mil 119 pasajeros,
-19.3% menor a 2024.

ARGENTINA
303 mil 509 pasajeros,
+14.4% mayor a 2024.

RESTO DE NACIONALIDADES
2 millones 796 mil 378 pasajeros,
-5.8% menor a 2024.

Nota: En la gráfica, la suma de datos mensuales no coincide con el acumulado del periodo debido al redondeo de cifras.
Fuente: Unidad de Política Migratoria, Registro e Identidad de Personas de la Secretaría de Gobernación.
<http://www.datatur.sectur.gob.mx/SitePages/Visitantes%20por%20Nacionalidad.aspx>

PASAJEROS ESTADOUNIDENSES A MÉXICO

Enero - Septiembre 2025: **10.4 millones de pasajeros estadounidenses** llegaron vía aérea, mostró un retroceso del **1.3%** respecto al mismo periodo de 2024.

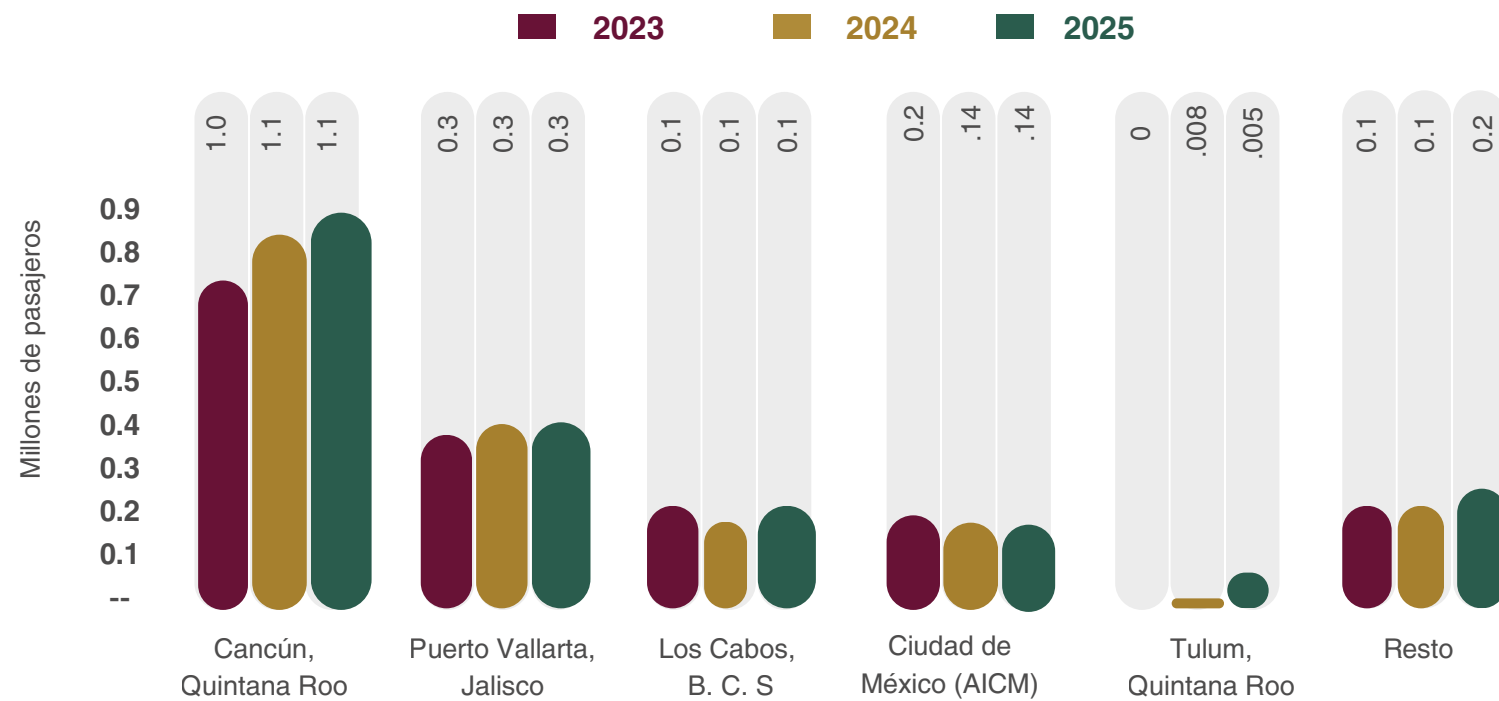
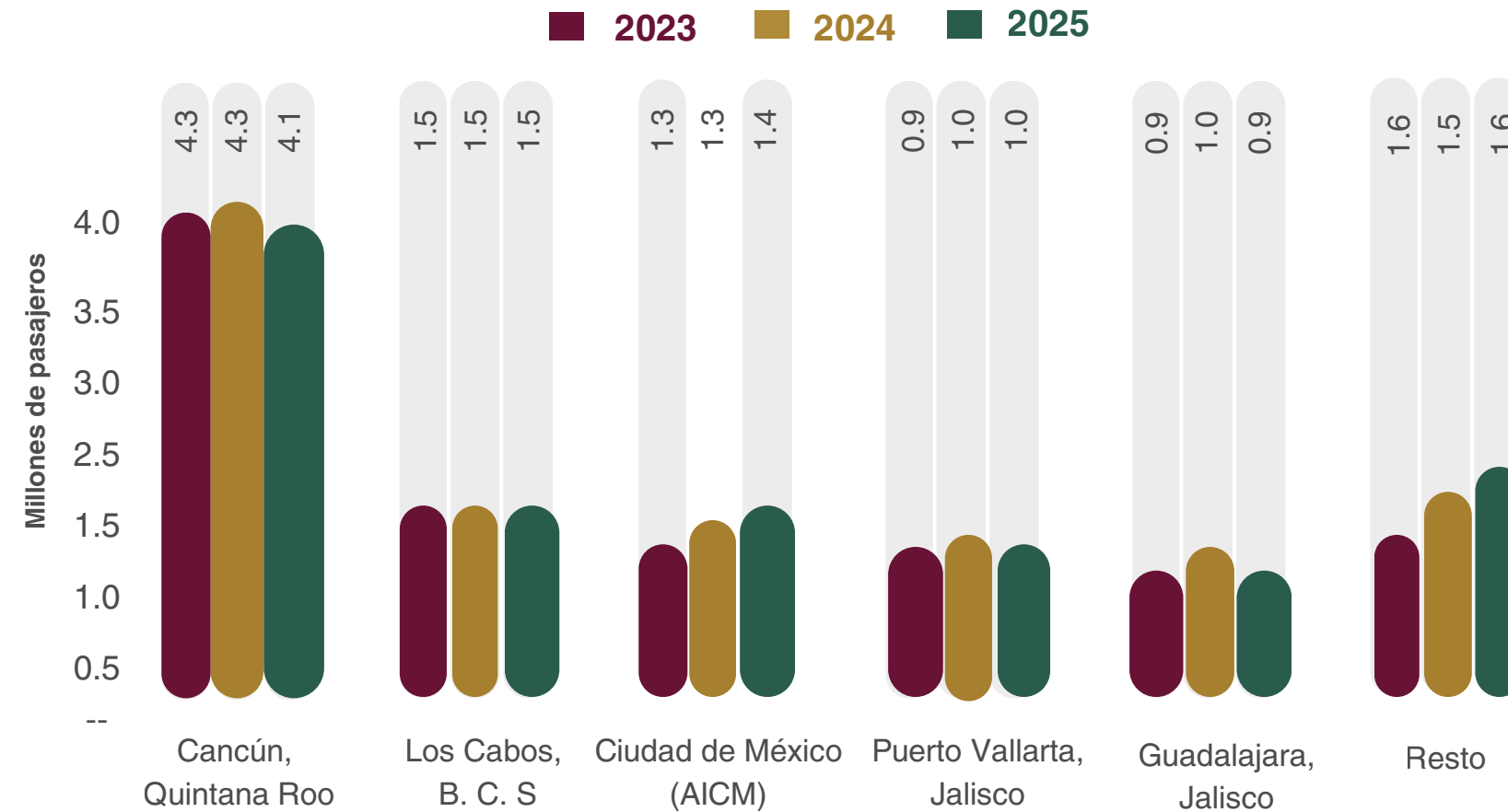

PASAJEROS CANADIENSES A MÉXICO

Enero - Septiembre 2025: **2.0 millones de pasajeros canadienses** llegaron por vía aérea, un aumento del **5.3%** respecto al mismo periodo de 2024.

Fuente: Unidad de Política Migratoria, Registro e Identidad de Personas de la Secretaría de Gobernación.

<http://www.datatur.sectur.gob.mx/SitePages/Visitantes%20por%20Nacionalidad.aspx>

PASAJEROS EXTRANJEROS A PRINCIPALES AEROPUERTOS POR NACIONALIDAD

Enero - Septiembre 2025: los aeropuertos con mayor número de turistas extranjeros en México fueron **Cancún, Ciudad de México, Los Cabos, Puerto Vallarta, Guadalajara, Monterrey, Tulum y Silao** concentrando el **98.9%** de las llegadas internacionales por nacionalidad.

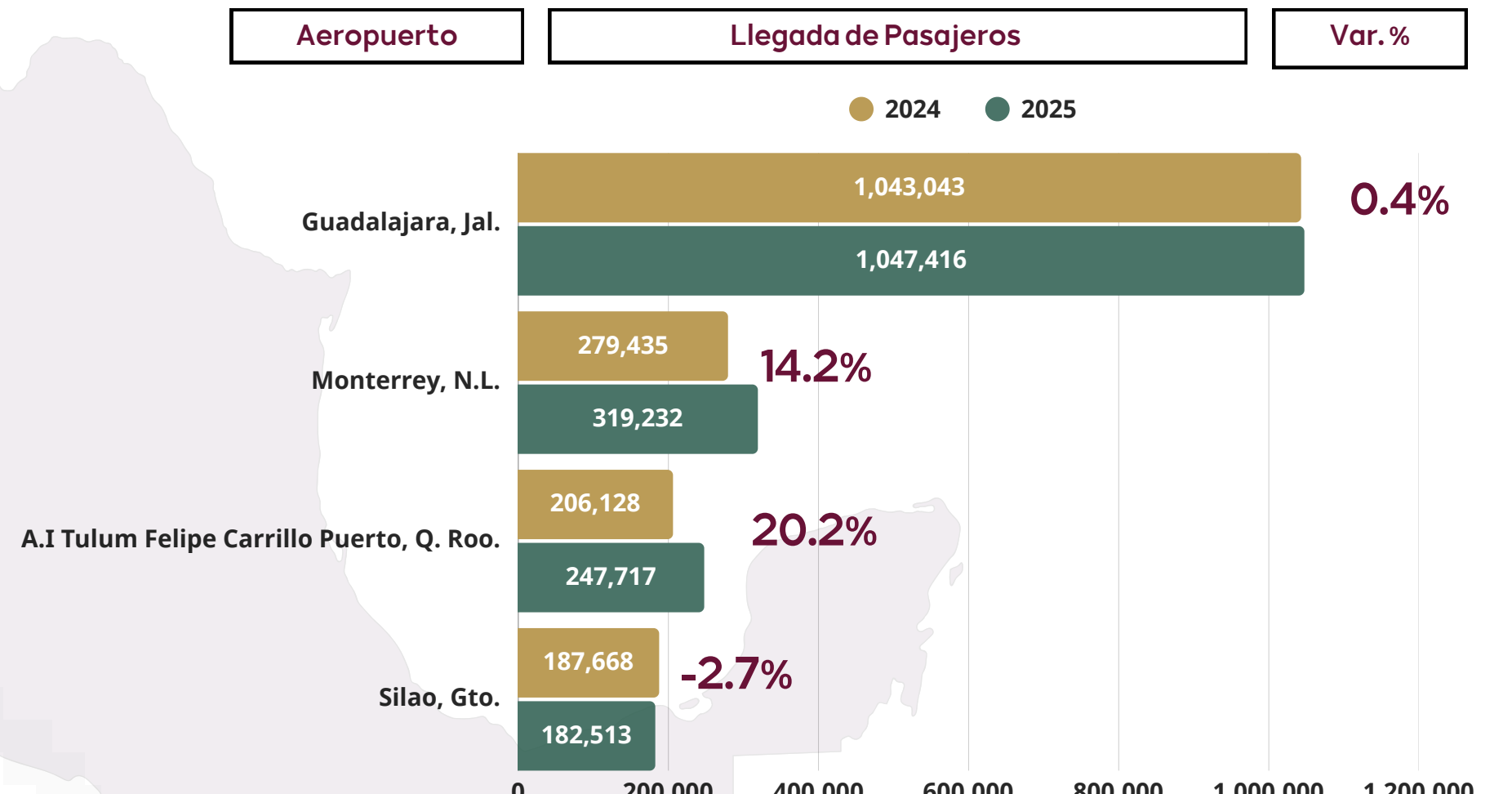
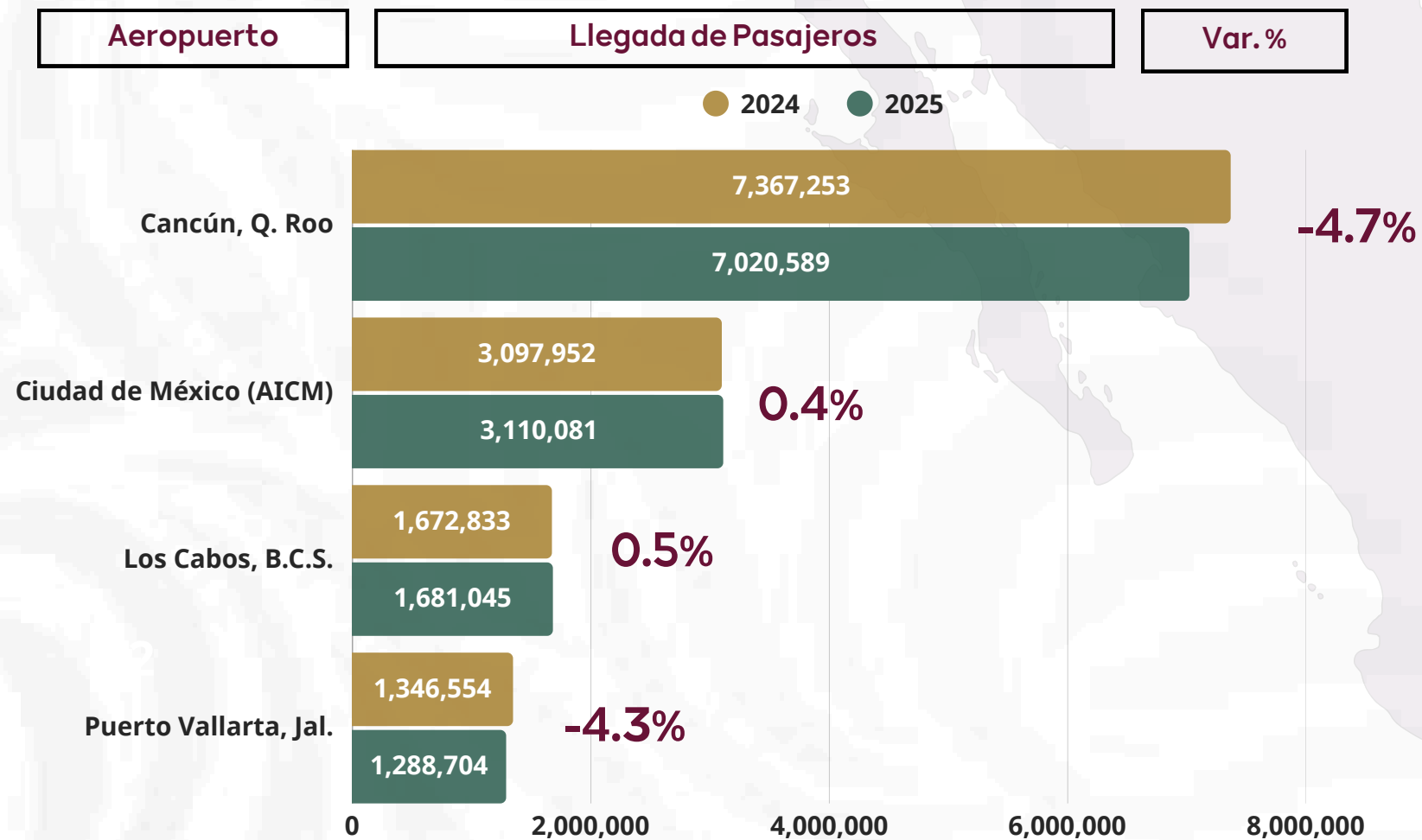

Nota: Las cifras se refieren a eventos debido a que una misma persona pudo haber entrado al país en más de una ocasión.
Fuente: Unidad de Política Migratoria, Registro e Identidad de Personas de la Secretaría de Gobernación.

<http://www.datatur.sectur.gob.mx/SitePages/Visitantes%20por%20Nacionalidad.aspx>

PASAJEROS POR PAÍS DE RESIDENCIA A MÉXICO

Enero - Septiembre 2025: arribaron **15.1 millones** de turistas internacionales por vía aérea, registrando un aumento del **0.6%** respecto al mismo periodo de 2024.

Participación de mercado

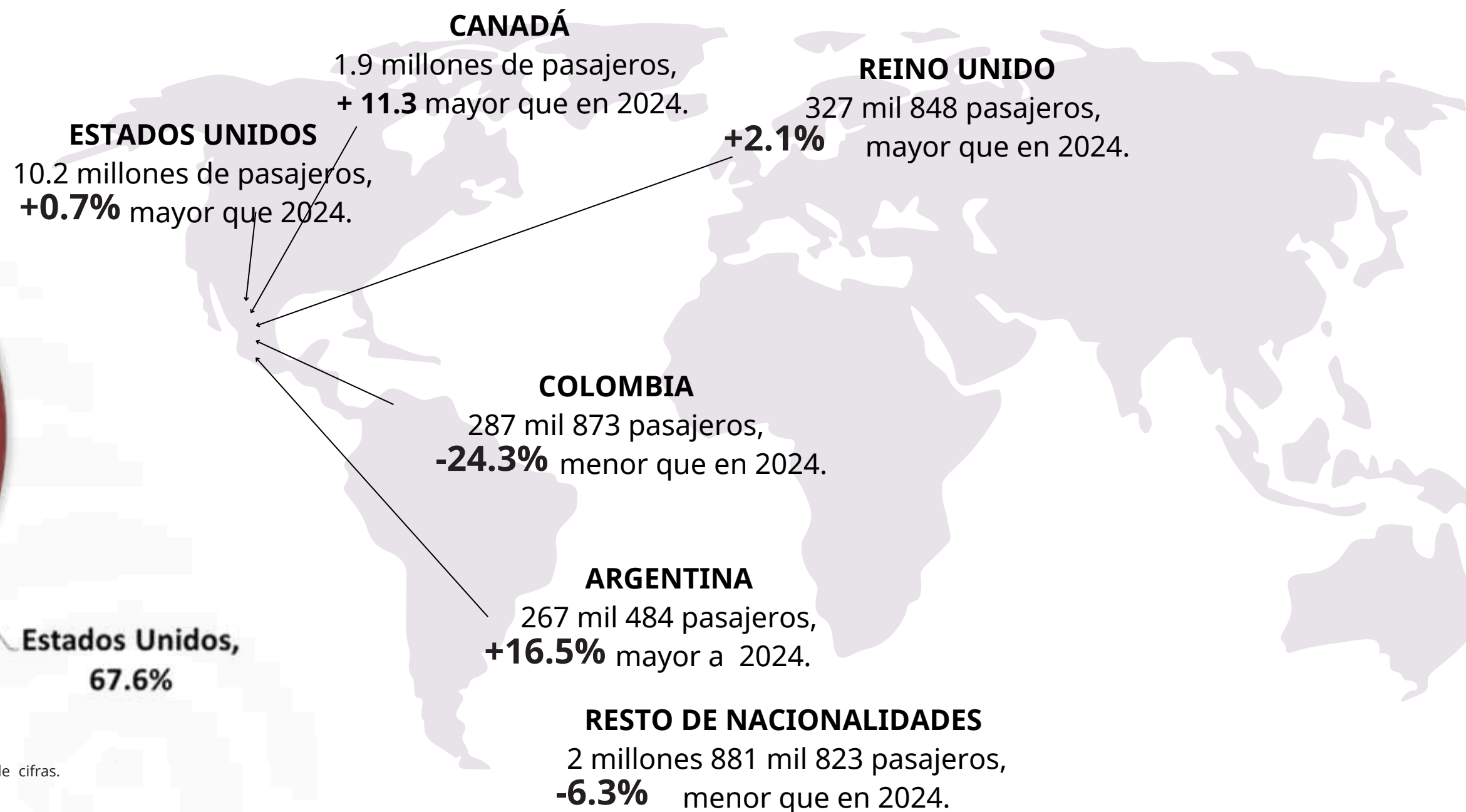
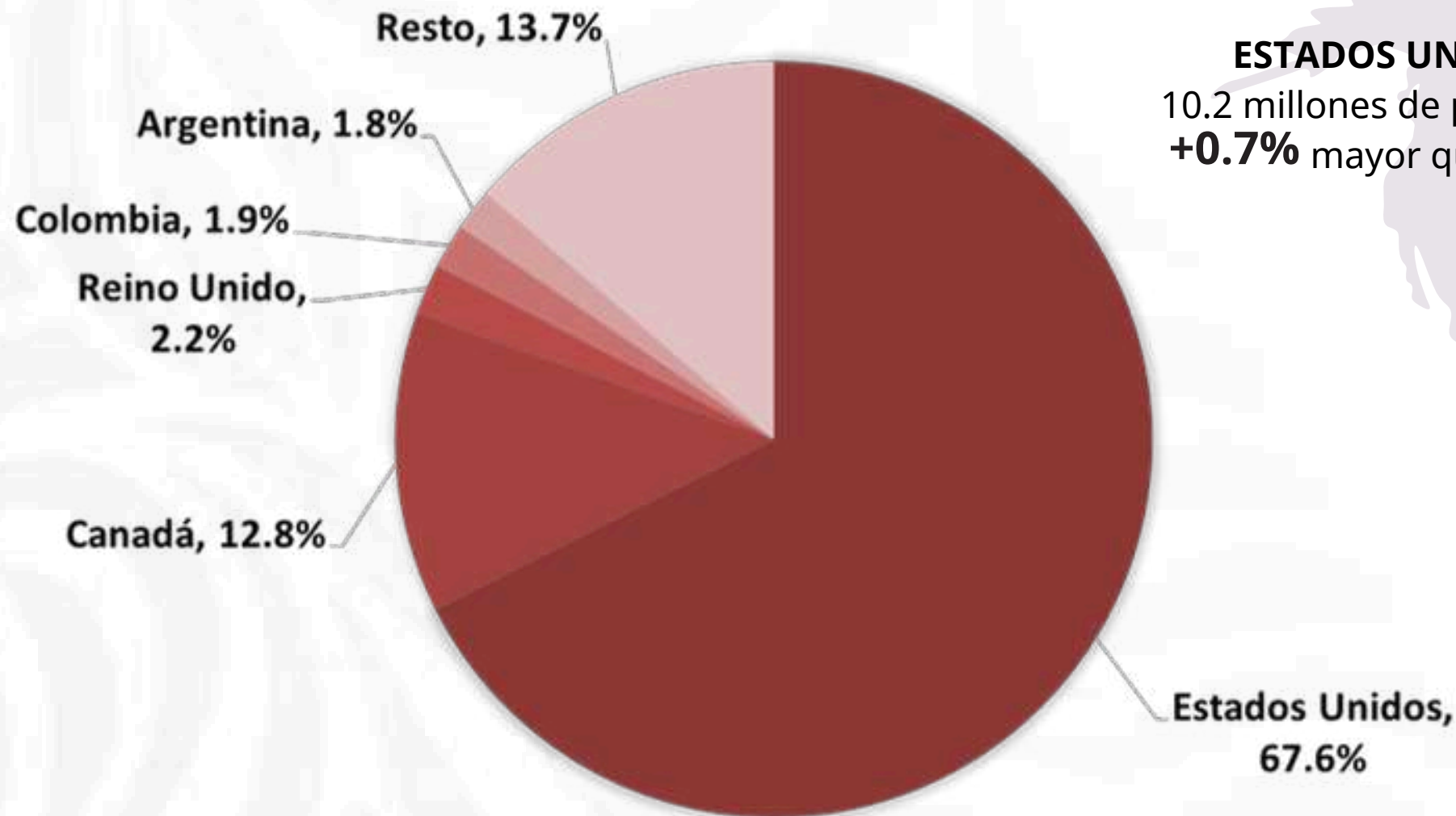

Nota: En la gráfica, la suma de datos mensuales no coincide con el acumulado del periodo debido al redondeo de cifras.
Fuente: Unidad de Política Migratoria, Registro e Identidad de Personas de la Secretaría de Gobernación.
<https://www.datatur.sectur.gob.mx/SitePages/Visitantes%20por%20Residencia.aspx>



PASAJEROS RESIDENTES EN ESTADOS UNIDOS QUE VIAJARON A MÉXICO

Enero - Septiembre 2025: **10.2 millones** de residentes en EE.UU. llegaron vía aérea, un aumento de **0.7%** respecto al mismo periodo de 2024.

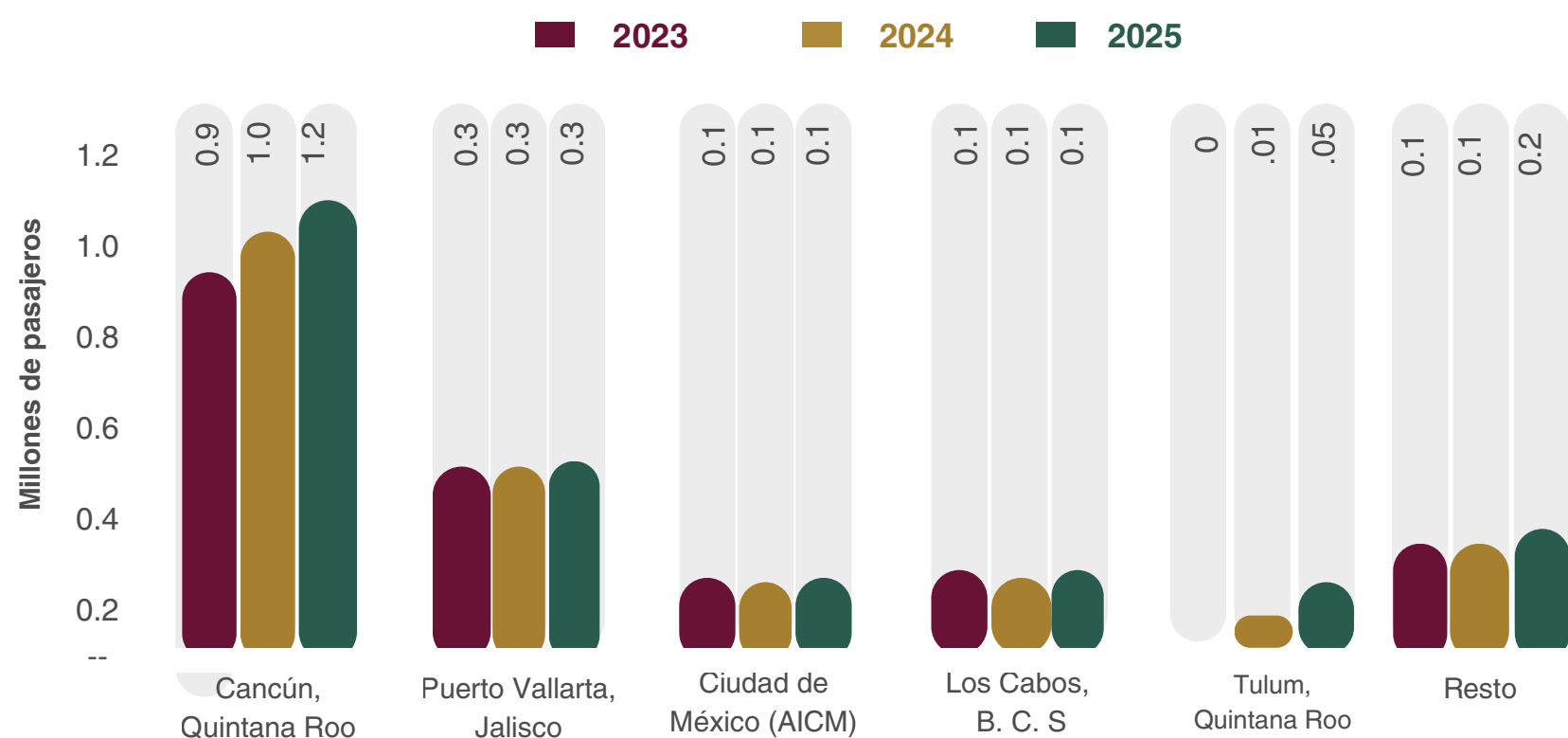
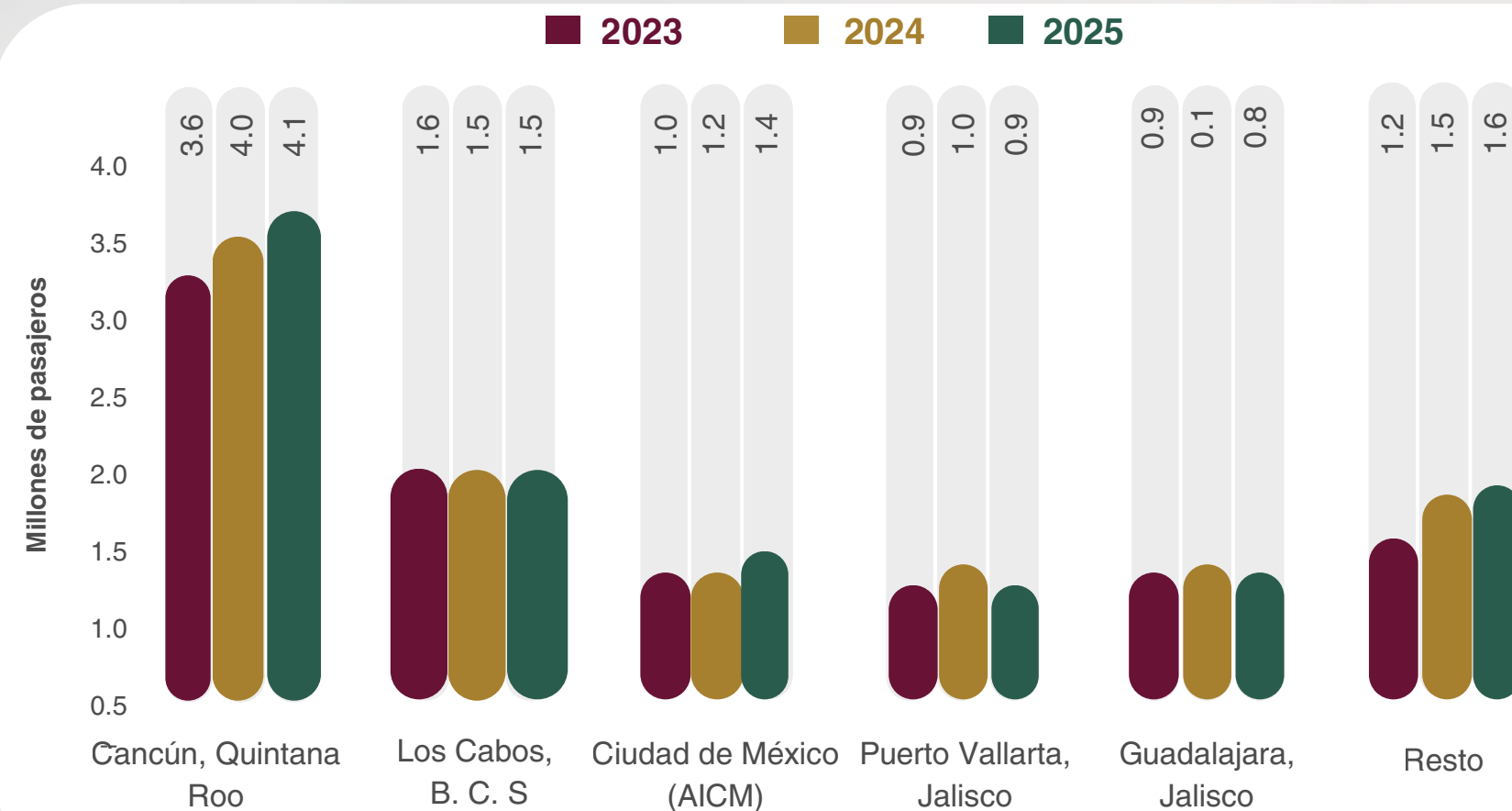

PASAJEROS RESIDENTES CANADIENSES A MÉXICO

Enero - Septiembre 2025: **1.9 millones** de residentes en Canadá llegaron vía aérea, un aumento del **11.3%** respecto al mismo periodo de 2024.



Fuente: Unidad de Política Migratoria, Registro e Identidad de Personas de la Secretaría de Gobernación.
<http://www.datatur.sectur.gob.mx/SitePages/Visitantes%20por%20Residencia.aspx>



PASAJEROS EN VUELOS NACIONALES E INTERNACIONALES

Enero - Septiembre 2025: **90.9 millones** de pasajeros vía aérea, un aumento del **2.4%** con respecto al mismo periodo de 2024.



Cifras preliminares para 2024.
Fuente: Agencia Federal de Aviación Civil (AFAC).

<http://www.datatur.sectur.gob.mx/SitePages/FlujoPorAerolinea.aspx>

PASAJEROS EN VUELOS

NACIONALES

Enero - Septiembre 2025: **47.1 millones de pasajeros** en vuelos nacionales, un aumento del **3.3%** con respecto al mismo periodo de 2024.



Cifras preliminares para 2024.
Fuente: Agencia Federal de Aviación Civil (AFAC).

<http://www.datatur.sectur.gob.mx/SitePages/FlujoPorAerolinea.aspx>

INTERNACIONALES

Enero - Septiembre 2025: **43.8 millones de pasajeros** en vuelos internacionales, un aumento del **1.4%** con respecto al mismo periodo de 2024.

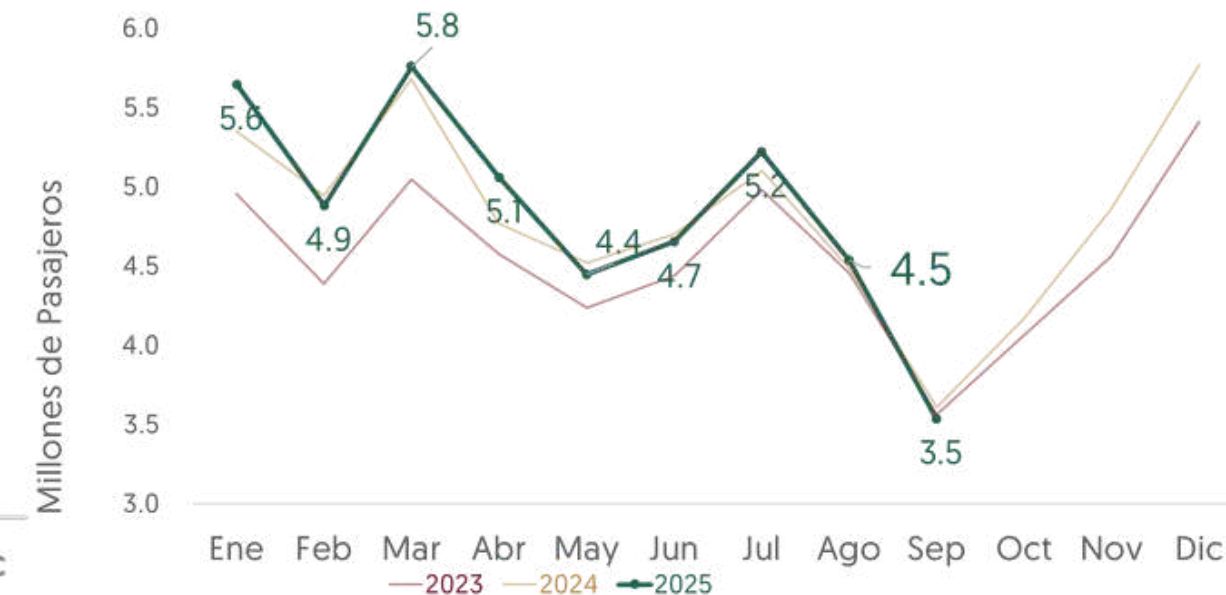



Turismo
internacional

Transporte
aéreo

Alojamiento

Museos y zonas
arqueológicas

Economía

Cruceros

3

Alojamiento



PORCENTAJE DE OCUPACIÓN HOTELERA (SEPTIEMBRE)

En septiembre de 2025, la ocupación hotelera en los 70 centros turísticos seleccionados fue de **50.1%**, **-2.6** puntos porcentuales por debajo del nivel registrado en agosto de 2024.

Porcentaje de ocupación

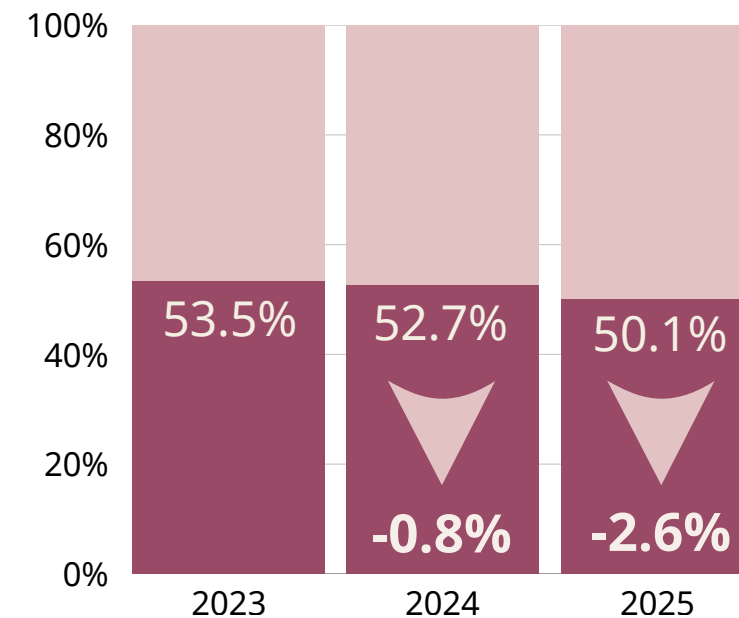

Cuartos promedio ocupados

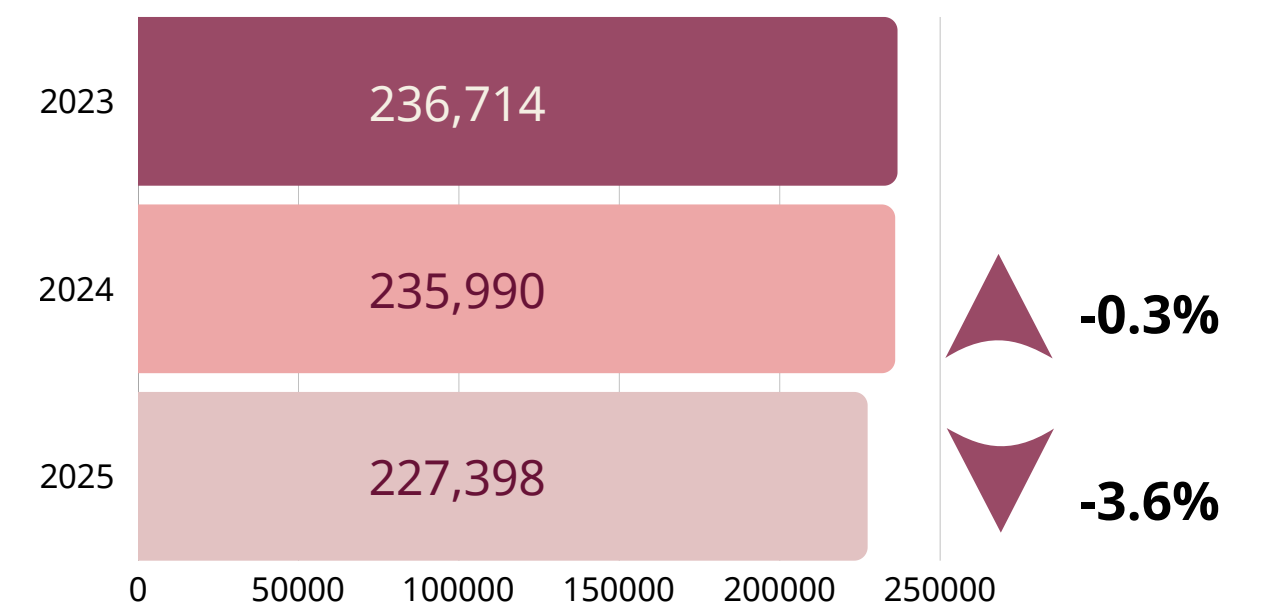

PORCENTAJE DE OCUPACIÓN HOTELERA (ENERO - SEPTIEMBRE)

En el periodo enero-septiembre de 2025, el porcentaje de ocupación hotelera en la selección de 70 centros turísticos fue de **57.7%**, cifra inferior en **-1.5** puntos porcentuales respecto a lo observado en el mismo periodo de 2024.

Porcentaje de ocupación

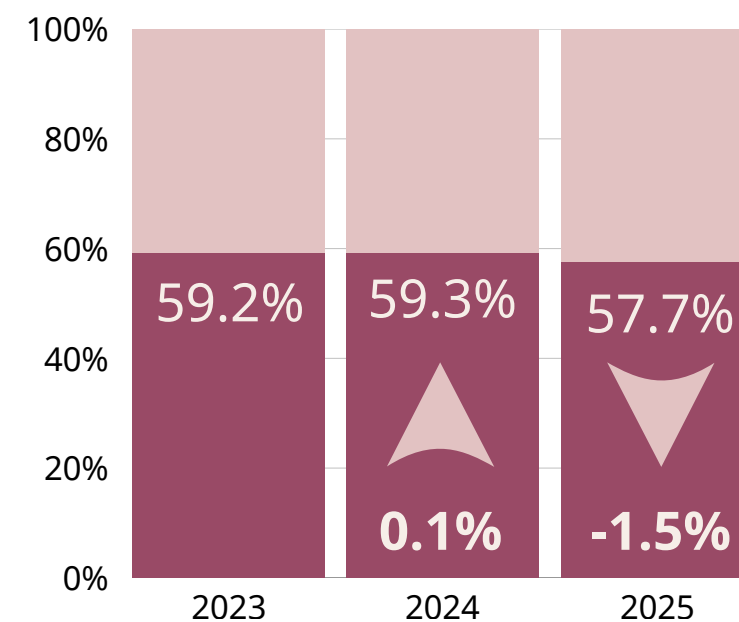

Cuartos promedio ocupados

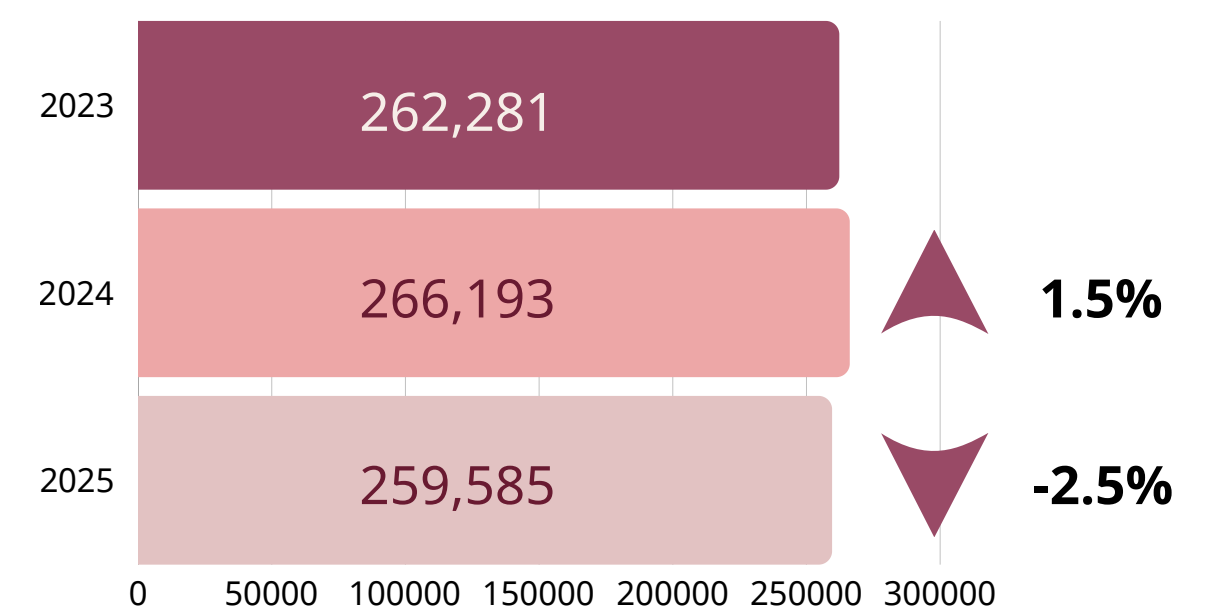

LLEGADA DE TURISTAS A CUARTOS DE HOTEL

Enero - Septiembre 2025: **47.4 millones** de turistas nacionales (**74.2%** del total) y **16.5 millones** turistas internacionales (**25.8%** del total) llegaron a cuartos de hotel.

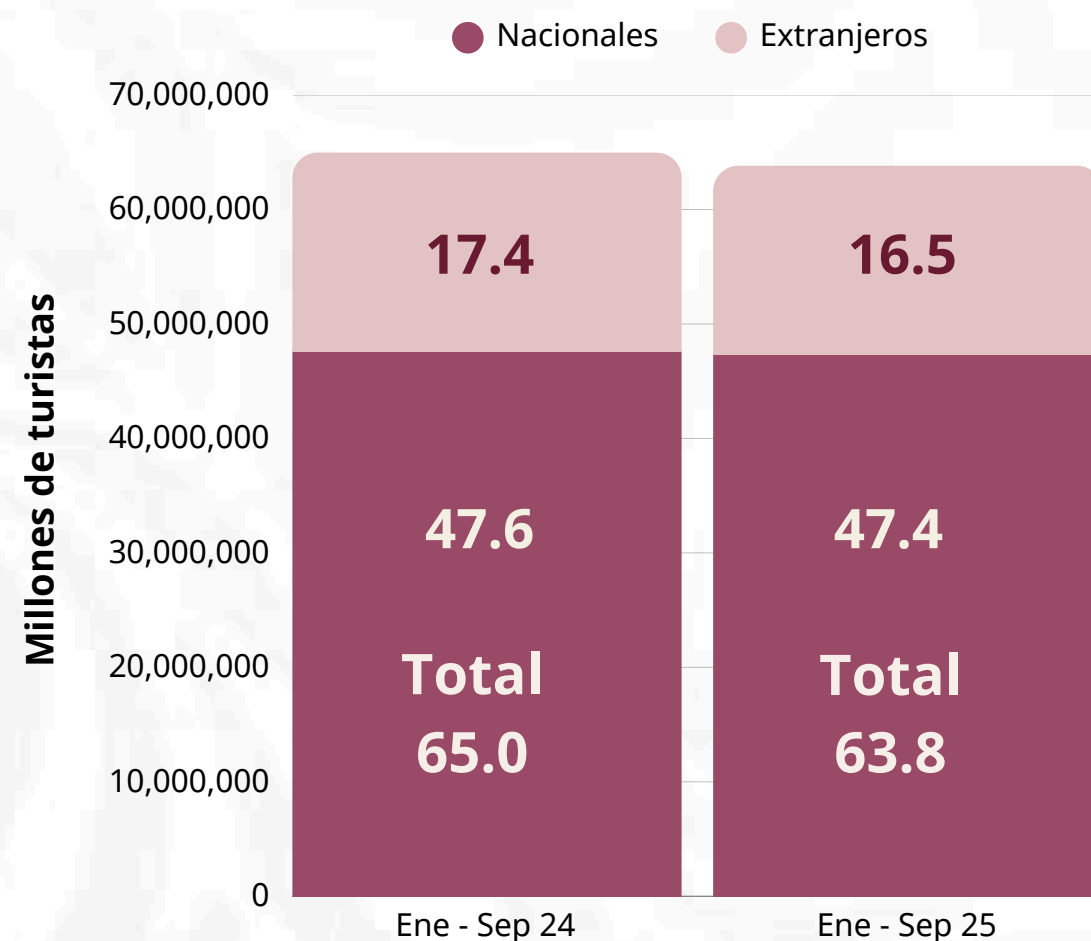

Nota: La variación puede no coincidir estrictamente debido al redondeo. Variación de ocupación en puntos porcentuales.

<http://www.datatur.sectur.gob.mx/SitePages/ActividadHotelera.aspx>





PORCENTAJE DE OCUPACIÓN POR TIPO DE CENTROS

Enero - Septiembre de 2025: el porcentaje de ocupación por tipo de centros fue de **64.6%** para los Centros de playa y **51.8%** para las Ciudades.



SEPTIEMBRE

Tipo de centro	2024	2025	Diferencia % 2025 vs 2024
Total	52.7%	50.1%	-2.6%
Centros de playa	52.0%	49.0%	-3.0%
Ciudades	53.3%	51.0%	-2.3%

ACUMULADO DE ENERO A SEPTIEMBRE

Tipo de centro	2024	2025	Diferencia % 2025 vs 2024
Total	59.3%	57.7%	-1.5%
Centros de playa	66.3%	64.6%	-1.7%
Ciudades	53.1%	51.8%	-1.4%



RANKING PORCENTAJES DE OCUPACIÓN

SEPTIEMBRE

CENTRO TURÍSTICO	2024	2025	VARIACIÓN PORCENTUAL 2025 VS 2024
Ciudad Juárez, Chih.	66.5%	65.2%	-1.3%
Playacar, Q. Roo.	80.2%	63.2%	-17.0%
Tijuana, B.C.	66.8%	63.2%	-3.7%
Monterrey, N. L.	62.6%	63.0%	0.4%
Chihuahua, Chih.	60.0%	61.5%	1.5%
Cancún, Q. Roo	62.3%	61.5%	-0.8%
Puebla, Pue.	59.8%	60.2%	0.4%
Tecate, B.C.	63.0%	59.4%	-3.6%
Queretaro, Qro.	60.9%	57.2%	-3.7%
Morelia, Mich.	55.2%	56.2%	0.9%

ACUMULADO DE ENERO A SEPTIEMBRE

CENTRO TURÍSTICO	2024	2025	VARIACIÓN PORCENTUAL 2025 VS 2024
Playacar, Q. Roo	87.7%	81.9%	-5.8%
Cabo San Lucas, B.C.S.	75.9%	75.0%	-0.9%
Cancún, Q. Roo	74.7%	72.0%	-2.7%
Nuevo Nayarit, Nay.	75.4%	71.7%	-3.6%
Puerto Vallarta, Jal.	69.9%	70.9%	1.0%
Playa del Carmen, Q. Roo	70.2%	66.8%	-3.5%
Tijuana, B.C.	65.0%	66.8%	1.8%
Ciudad Juárez, B.C.	64.6%	66.2%	1.6%
Akumal, Q. Roo	79.2%	65.9%	-13.4%
Zona Corredor Los Cabos, B.C.S.	63.8%	65.1%	1.3%

Nota: La variación puede no coincidir estrictamente debido al redondeo. Variación de ocupación en puntos porcentuales.

<http://www.datatur.sectur.gob.mx/SitePages/ActividadHotelera.aspx>



Turismo
Secretaría de Turismo



Turismo
internacional

Transporte
aéreo

Alojamiento

Museos y zonas
arqueológicas

Economía

Cruceros

4

Museos
y zonas
arqueológicas





LLEGADAS A MUSEOS

Enero - Septiembre 2025: se presentaron **8.5 millones de visitantes a museos**, un aumento del **16.9%** respecto al mismo periodo de 2024. Del total, el **89.0%** fueron nacionales y el **11.0%** internacionales.

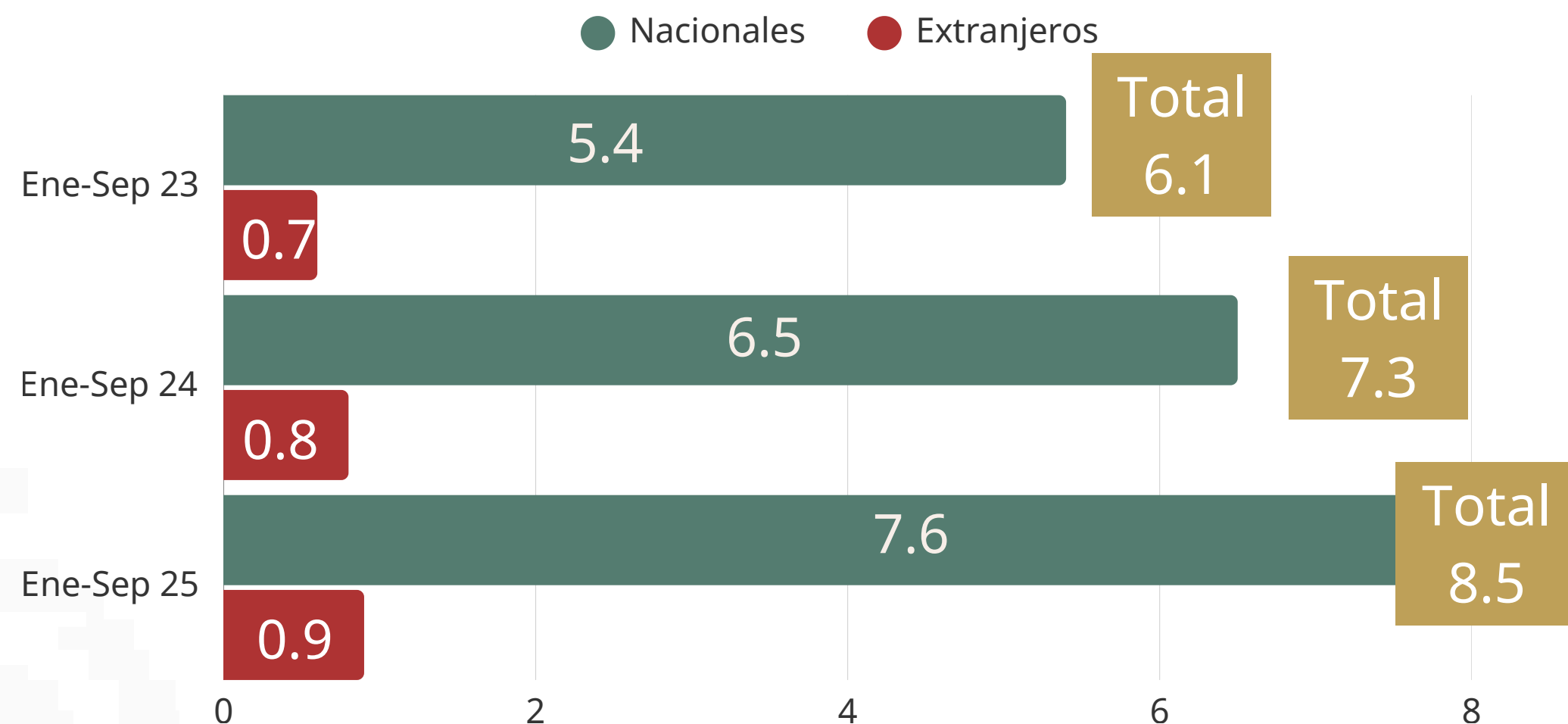

Fuente: Instituto Nacional de Antropología e Historia (INAH).

<http://www.datatur.sectur.gob.mx/SitePages/ActividadesCulturales.aspx>

LLEGADAS A ZONAS ARQUEOLÓGICAS

Enero - Septiembre 2025: se registraron **7.4 millones** de visitantes, lo que representa un aumento del **2.6%** con respecto al mismo periodo de 2024. Del total, el **63.9%** fueron nacionales y el **36.1%** internacionales.

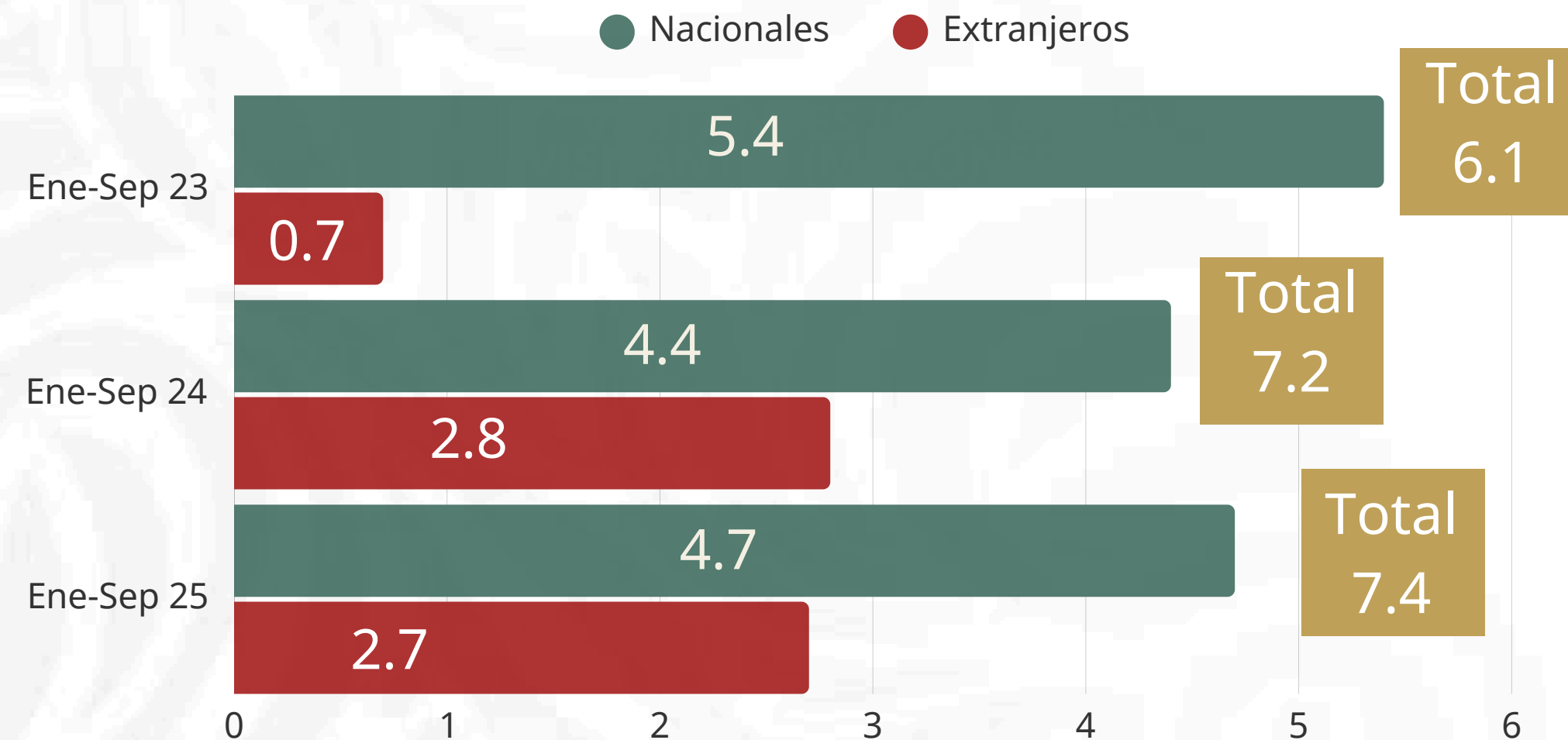

Fuente: Instituto Nacional de Antropología e Historia (INAH).

<http://www.datatur.sectur.gob.mx/SitePages/ActividadesCulturales.aspx>



Turismo
Secretaría de Turismo



5

Economía



Turismo
internacional

Transporte
aéreo

Alojamiento

Museos y zonas
arqueológicas

Economía

Cruceros



ÍNDICE NACIONAL DE PRECIOS TURÍSTICOS (INPT) AGOSTO 2025

Es un indicador económico que monitorea la fluctuación de los precios en servicios turísticos representativos en México. Ayuda a viajeros, empresas y diseñadores de políticas a entender las tendencias de los precios en la industria turística e impacto en la economía nacional.



Nota: Año/mes base del INPT = diciembre 2018 (= 100). Fuente: SECTUR y Universidad Anáhuac, con datos de precios promedio de INEGI.

El INPT consta de seis componentes clave seleccionados por su importancia económica y representatividad en el consumo turístico, mismos que registraron la siguiente inflación anual:



**Autobús
foráneo**



**Transporte
aéreo**



**Servicios turísticos
en paquete**



**Restaurantes,
bares y similares**



Hoteles

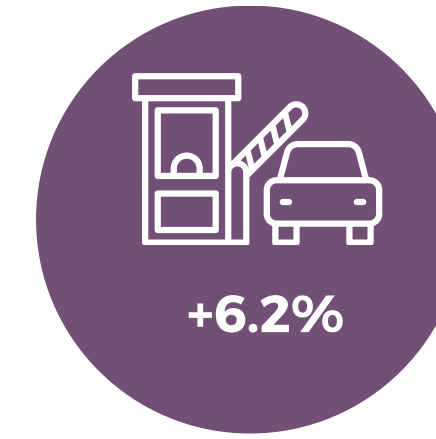

**Cuotas de
autopista**

Fuente: SECTUR y Universidad Anáhuac en el marco del Convenio de Concertación firmado entre ambas instituciones, con datos de los precios promedio publicados por INEGI.

<http://www.datatur.sectur.gob.mx/SitePages/IndNacPreCon.aspx>



PRODUCTO INTERNO BRUTO TURÍSTICO

Durante el **primer trimestre de 2025**, el PIB turístico aumentó **0.3%** respecto al trimestre anterior; los **bienes** crecieron **0.9%** y los **servicios** **0.2%**.

El **consumo turístico interior** avanzó **0.6%**, impulsado por el receptivo **+3.3%**, mientras el **interno** retrocedió **0.1%**.

SALDO DE LA BALANZA TURÍSTICA

Enero - Septiembre: el saldo de la balanza por visitantes internacionales fue de **16,128.9 millones de dólares**, **1.2%** inferior que en 2024 y **43.1%** por encima del nivel de 2019.

6

Cruceros



Turismo
internacional

Transporte
aéreo

Alojamiento

Museos y zonas
arqueológicas

Economía

Cruceros



LLEGADA DE CRUCERISTAS

Enero - Septiembre 2025: arribaron 7 millones 765 mil pasajeros en cruceros, un incremento del 9.5% respecto a 2024 en el mismo periodo.



LLEGADA DE CRUCEROS

Enero - Septiembre 2025: llegaron 2, 169 cruceros, un aumento del 8.9% respecto al 2024 en el mismo periodo.



Fuente: Dirección General de Puertos; Secretaría de Marina. (Las cifras anteriores al mes de mayo de 2020, corresponde a la SCT, de acuerdo al decreto presidencial emitido el 7 de diciembre de 2020 en el Diario Oficial de la Federación y al Comunicado de Prensa Núm. 006/2024 de la Coordinación General de Puertos y Marina Mercante del 7 de junio de 2024).

<http://www.datatur.sectur.gob.mx/SitePages/Actividades%20En%20Crucero.aspx>



LLEGADA DE CRUCERISTAS Y ARRIBOS DE CRUCEROS A LOS PRINCIPALES PUERTOS DE MÉXICO

Enero - Septiembre 2025: los puertos que recibieron mayor número de excursionistas en crucero en México fueron **Cozumel y Mahahual en Quintana Roo; Ensenada en Baja California, Cabo San Lucas en Baja California Sur; y Progreso en Yucatán**, los cuales representaron el **99.4%** del total de pasajeros.

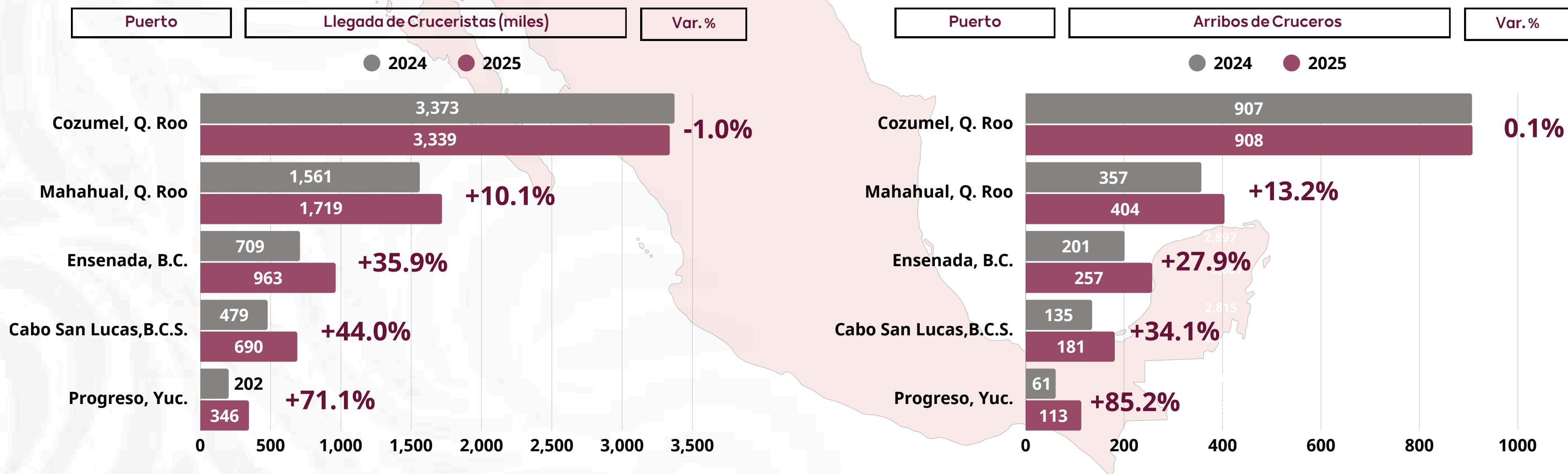

Nota: Las cifras se refieren a eventos debido a que una misma persona pudo haber entrado al país en más de una ocasión.
Fuente: Unidad de Política Migratoria, Registro e Identidad de Personas de la Secretaría de Gobernación.

TURISMO en cifras

enero - septiembre 2025



TURISMO
SECRETARÍA DE TURISMO

